CITA CON NEPTUNO

Novela gráfica para adultos

BOIXCAR

HAZAÑAS BÉLICAS HAZAÑAS BÉLICAS HAZAÑAS BÉLICAS

BOIXCAR
obras completas

CITA CON NEPTUNO
FRENTE AL PELIGRO
LA MUERTE DIJO NO

EDICIONES TORAY

Arnaldo de Oms, 51-53 - BARCELONA
Doctor Julián Alvarez, 151 - BUENOS AIRES

HAZAÑAS BELICAS
BOIXCAR

© *Ediciones TORAY, S. A.*
Prohibida la reproducción

Texto y dibujos BOIXCAR
Portada de R. CORTIELLA

Depósito Legal B. 17835-1967

EDICIONES TORAY, S. A.
Arnaldo de Oms, 51-53 - BARCELONA
Doctor Julián Alvarez, 151 - BUENOS AIRES

Impreso por E. D. S. - Barcelona

47

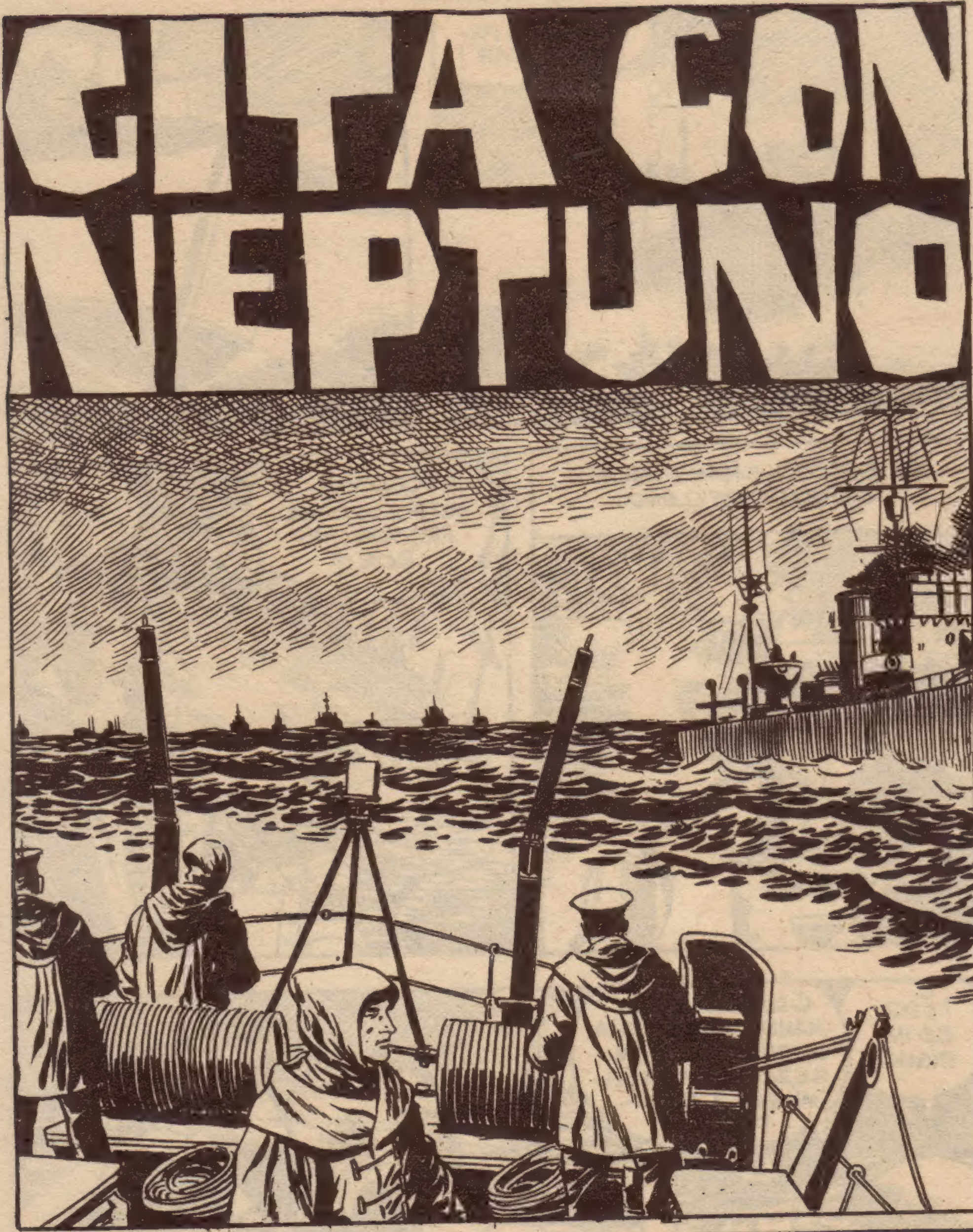

UN OFICIAL DE LA MARINA BRITÁNICA CONCIBIÓ UNA IDEA PARA COMBATIR A LOS CONVOYES ENEMIGOS. PERO NO LE FUE FÁCIL APLICARLA PORQUE . . .

¡LISTOS PARA ATACAR!
EL BARCO ALEMÁN FUE ALCANZADO DE LLENO.
¿RECOGEMOS A LOS NÁUFRAGOS, SEÑOR?
¡NO!
¡ESO ES INDIGNO!
CUANDO USTED MANDE UNA LANCHA, OBRE COMO LE PAREZCA. AHORA, LIMÍTESE A OBEDECER.

NINGUNO DE LOS TRIPULANTES DE LA TORPEDERA INGLESA APROBÓ LA ACTITUD DE SU JEFE. EL MÁS INDIGNADO ERA EL SARGENTO DAVE TUCK.
DOS DÍAS DESPUÉS LA LANCHA REGRESÓ A LA BASE.
¿LE DESAGRADÓ LO QUE HICE HASTA EL PUNTO DE CURSAR UN INFORME?
SÍ, SEÑOR.
OPINA QUE DEBIMOS RECOGER A LOS NÁUFRAGOS, ¿NO?
EN EFECTO, SEÑOR.
¿SABE LO QUE HUBIERA OCURRIDO DE HABERLOS RECOGIDO?
QUE HUBIÉRAMOS OBRADO CON NOBLEZA.
YO TAMBIÉN OPINABA COMO USTED ANTES. ¡PERO LO PAGUÉ BIEN CARO!
NO COMPRENDO.

HACE UN AÑO YO MANDABA UN SUBMARINO Y RECOGÍ SESENTA NÁUFRAGOS ALEMANES DE UN BUQUE QUE HUNDIMOS. LOS NÁUFRAGOS LOGRARON APODERARSE DE MI SUBMARINO Y ME CUBRIERON DE RIDÍCULO.
¿INSISTE TODAVÍA EN CURSAR SU INFORME DE PROTESTA?
LO SIENTO, SEÑOR, PERO CONSIDERO UN DEBER HACERLO.
ESTÁ BIEN. VOY A SOLICITAR OTRO DESTINO; NO ME QUEDA OTRA SOLUCIÓN.
EL TENIENTE DE NAVÍO DAVID WILDE DESAPARECIÓ UN DÍA DE LA BASE SIN QUE NADIE SUPIERA CUÁL HABÍA SIDO SU NUEVO DESTINO.

CIERTA NOCHE . . .
¡ALARMA!
¡AL REFUGIO!
¡OH!
USTED PERDONE.
¡VAYA CON LA MARINA! CUANDO TIENEN PRISA LO AVASALLAN TODO.
BUENO... ¿ESTÁ SEGURO DE QUE VAMOS POR EL MISMO CAMINO?
POR AHORA, SÍ. Y ESPERO QUE DURE.

LOS DOS JÓVENES SE OLVIDARON DE LA ALARMA. CAMINARON POR LAS CALLES SOLITARIAS Y, AL FIN, CUANDO ELLA LLEGÓ A SU CASA . . .
¿PUEDO PEDIRLE QUE ME CONCEDA OTRA OPORTUNIDAD DE VERLA?
PUES...
DE ACUERDO. ¿LE PARECE BIEN MAÑANA A LAS CINCO?
¡ME PARECE MARAVILLOSO!
¡NO FALTARÉ A LA CITA! ES UNA CHICA ESTUPENDA.
PERO EL HOMBRE PROPONE Y . . .
SE TERMINÓ EL PERMISO, DAVE. DEBEMOS INCORPORARNOS INMEDIATAMENTE.
¡VAYA CONTRARIEDAD!
DAVE APENAS TUVO TIEMPO DE GARRAPATEAR UNAS LÍNEAS PARA JANE. DESPUÉS DE DEPOSITAR LA CARTA EN UN BUZÓN, SE ALEJÓ DE LA CIUDAD, CAMINO DE SU BASE.

¿PIENSAS EN JANE?
SÍ. YO MISMO ESTOY SORPRENDIDO DE LO MUCHO QUE PIENSO EN ELLA.
ES EL AMOR, MUCHACHO: ¡EL AMOR!
• ¡UNA HUMAREDA! ¡VAMOS! LAS DEMÁS LANCHAS QUE SE MANTENGAN AL MARGEN HASTA NUEVA ORDEN.
BIEN, SEÑOR.
¡A TODA MÁQUINA!
E·LH
CUANDO SE ACERCARON AL OBJETIVO, VIERON QUE SE TRATABA DE UN BUQUE TANQUE DE GRAN TONELAJE.

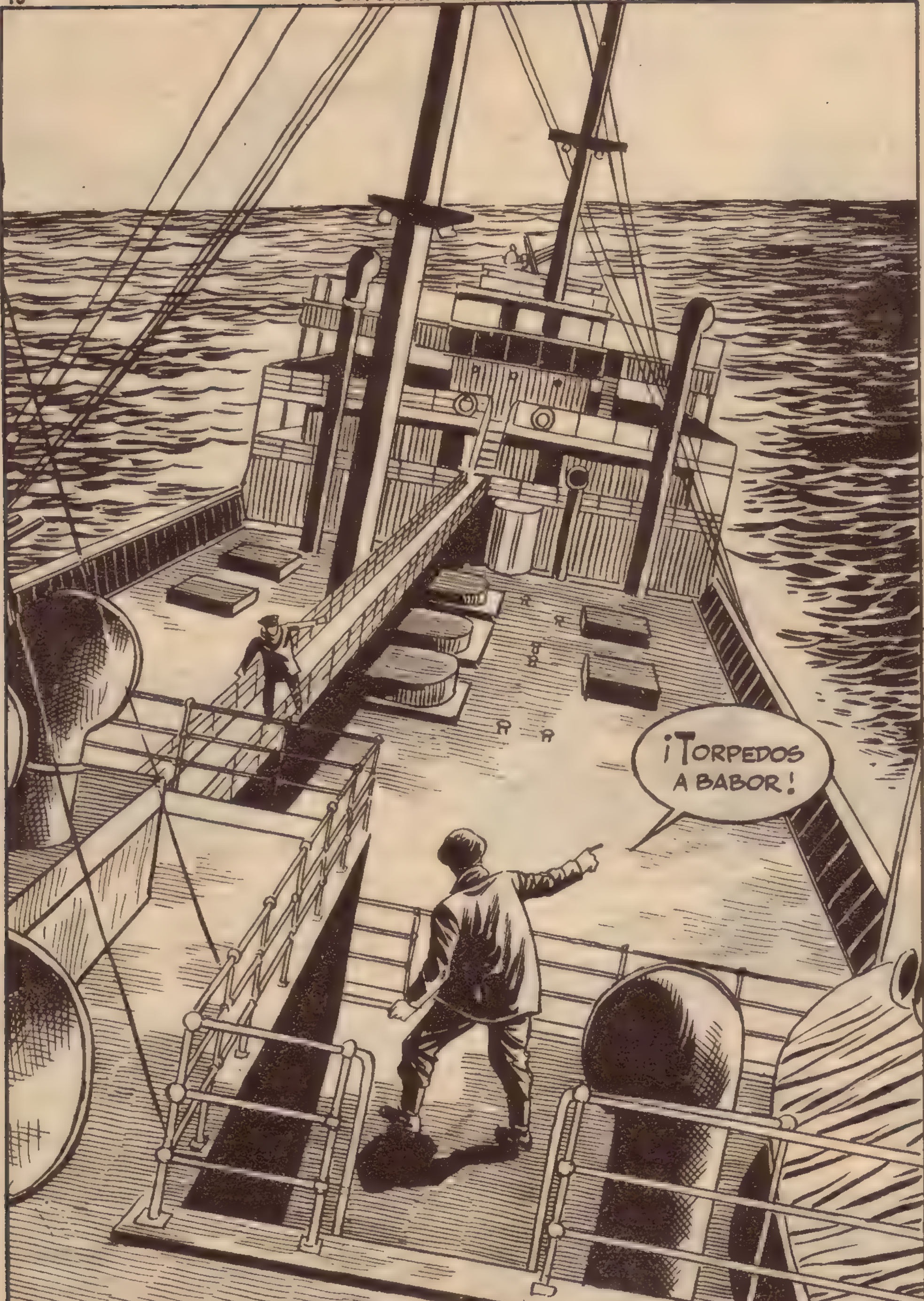
¡TORPEDOS A BABOR!

UNA FORMIDABLE EXPLOSIÓN PARTIÓ EN DOS AL PETROLERO.
¡JAMÁS VI COSA IGUAL!
EN AQUEL MOMENTO APARECIÓ A TODA MÁQUINA UN DESTRUCTOR ALEMÁN.

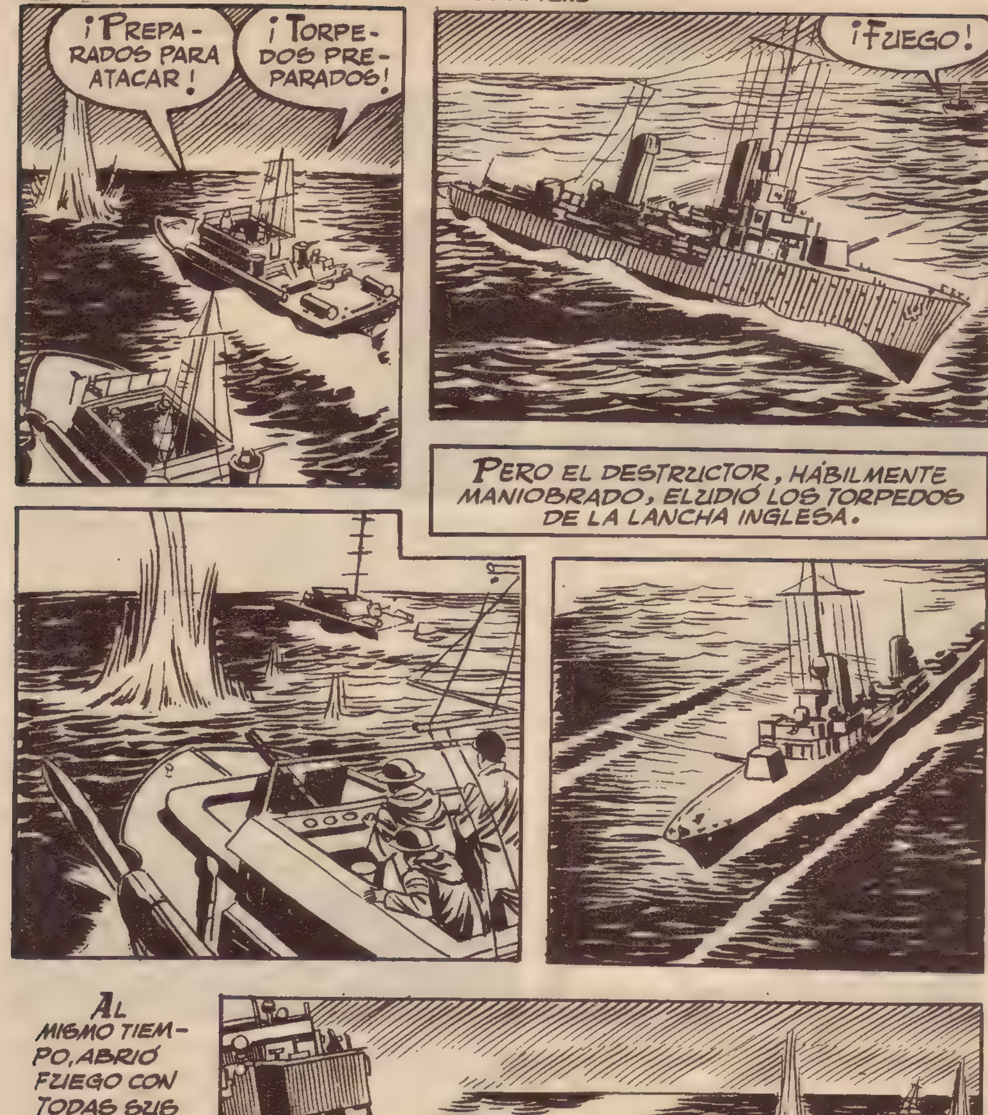
¡PREPARADOS PARA ATACAR!
¡TORPEDOS PREPARADOS!
¡FUEGO!
PERO EL DESTRUCTOR, HÁBILMENTE MANIOBRADO, ELUDIÓ LOS TORPEDOS DE LA LANCHA INGLESA.
AL MISMO TIEMPO, ABRIÓ FUEGO CON TODAS SUS ARMAS. UNA DE LAS LANCHAS SE HABÍA ACERCADO DEMASIADO Y . . .

. . . FUE ALCANZADA DE LLENO.
Y CASI A CONTINUACIÓN . . .
¡A TODA MÁQUINA! ESTAMOS EN INFERIORIDAD DE CONDICIONES.
NO HEMOS TENIDO SUERTE, SARGENTO DAVE.
NO, SEÑOR. DOS LANCHAS PERDIDAS EN DOS MINUTOS.
EN ESTAS CIRCUNSTANCIAS, CADA PÉRDIDA NUESTRA ES IRREPARABLE. TENDRÁ QUE PASAR MUCHO TIEMPO ANTES DE PODER SUSTITUIR ESAS DOS LANCHAS.
ENTRETANTO, EN LONDRES...

JANE, HIJA, ¿CONOCES AL MUCHACHO QUE TE ESCRIBIÓ ESTA CARTA?
SÍ, PAPÁ: ES UN MUCHACHO MUY SIMPÁTICO.
SÓLO NOS VIMOS UNA VEZ. TUVO QUE MARCHARSE CON URGENCIA Y ME ESCRIBIÓ ESTA CARTA EXCUSÁNDOSE.
DEBO DECIRTE ALGO SOBRE ESE JOVEN, JANE.
TAL VEZ NO LE GUSTE DEMASIADO SABER QUE YO SOY TU PADRE.
¿LE CONOCES?
EL PADRE DE JANE NO OCULTÓ NADA A SU HIJA. EL SARGENTO DAVE TENÍA LA CULPA DE QUE ÉL SE HUBIERA VISTO OBLIGADO A SOLICITAR OTRO DESTINO.
ENTONCES... ¿TODOS LOS NÁUFRAGOS MURIERON, PAPÁ?
NO LO CREO.

CUANDO UN BUQUE ES ALCANZADO, SIEMPRE HAY TIEMPO DE LANZAR UNA LLAMADA DE SOCORRO. ¿ES QUE TÚ TAMBIÉN ME REPROCHAS QUE...?
PERDONA, PAPÁ. YO SÉ QUE NUNCA HARÍAS NADA DE LO QUE PUEDAS AVERGONZARTE.
GRACIAS, HIJA.
DESPUÉS, LA CONVERSACIÓN DERIVÓ HACIA OTROS ASUNTOS.
¿QUÉ TE HAN DICHO EN EL MINISTERIO DE TU PROYECTO, PAPÁ?
LO HAN ACEPTADO.
EL ALMIRANTAZGO ESTÁ ALARMADO POR LAS PÉRDIDAS QUE OCASIONAN NUESTROS ATAQUES A LOS CONVOYES ENEMIGOS. MI PROYECTO SE LLAMARÁ "CITA CON NEPTUNO"
¿EN QUÉ CONSISTE, PAPA?

SÉ QUE ERES DISCRETA, HIJA, PERO NO PUEDO DECIRTE NADA. SERÁ UNA OPERACIÓN PARA SER REALIZADA POR HOMBRES DE GRAN VALOR.
DÍAS DESPUÉS, JANE RECIBIÓ UNA LLAMADA TELEFÓNICA. LOS DOS JÓVENES SE ENCONTRARON EN LAS AFUERAS DE LONDRES.
TEMÍA QUE NO SE ACORDARA DE MÍ, JANE.
LO MISMO PENSABA YO DE USTED.
PERO ME TEMO QUE NUESTRO ENCUENTRO SERÁ MUY BREVE.
ME INTRIGA. ¿POR QUÉ?
EL TENIENTE DE NAVÍO DAVID WILDE ES MI PADRE. CREO QUE USTED LE CONOCE, ¿NO?
SÍ, ES CIERTO. NO ESTÁBAMOS DE ACUERDO EN ALGUNAS COSAS. ¿DÓNDE ESTÁ AHORA?

ESTÁ ORGANIZANDO LA OPERACIÓN "CITA CON NEPTUNO", IDEADA POR ÉL. SE QUE USTED NO SIMPATIZA CON MI PADRE. ¿LE CREE REALMENTE TAN INHUMANO COMO DECÍA EN EL INFORME QUE QUISO CURSAR A LA SUPERIORIDAD?
AHORA EMPIEZO A CREER QUE TENÍA RAZÓN AL SUPONER QUE NUESTRO ENCUENTRO IBA A SER MUY BREVE.
POR LO MENOS, HA SERVIDO PARA ACLARAR LAS COSAS.
¡ADIÓS!
¡QUE LE VAYA BIEN!
MÁS TARDE...
CREO ADIVINAR LO QUE TE OCURRE. ¡HAS VISTO A DAVE!
SÍ, PAPÁ.

OS HABÉIS DISGUSTADO POR MI CAUSA, ¿NO?
SÍ, PERO NO ME IMPORTA.
EL PADRE DE LA MUCHACHA COMPRENDIÓ QUE SU HIJA INTENTABA DISIMULAR LA PROFUNDA PENA QUE LE HABÍA PRODUCIDO LA ROTURA CON DAVE.
TAMBIÉN DAVE LAMENTABA LO OCURRIDO.
HE SIDO UN ESTUPIDO. ME HE DEJADO LLEVAR POR MI AMOR PROPIO. ¿QUÉ PODRÍA HACER PARA QUE ME PERDONARA?
LA SOLUCIÓN PARA DAVE LLEGÓ INESPERADAMENTE.
¡VOY A DEJAROS, DAVE!
¿HAS PEDIDO EL TRASLADO?
¡SE ACABÓ LA RUTINA DE LAS LANCHAS! HE INGRESADO EN LA OPERACIÓN "CITA CON NEPTUNO".
¿EH?

¿QUÉ ES ESO?
¡SECRETO, MUCHACHO! PERO VAMOS A HUNDIR BUQUES ALEMANES A DOCENAS.
LUEGO...
¡VOY A ALISTARME EN LA OPERACIÓN "CITA CON NEPTUNO"! TAL VEZ SEA UNA SOLUCIÓN.
DAVE FUE ADMITIDO PARA TOMAR PARTE EN LA OPERACIÓN QUE, AL MANDO DEL PADRE DE JANE, IBA A ASESTAR UN DURO GOLPE A LA MARINA DEL TERCER REICH.
DESPUÉS DE VARIAS SEMANAS DE ENTRENAMIENTO, LLEGÓ EL DÍA SEÑALADO PARA PONER EN PRÁCTICA LA OPERACIÓN SECRETA "CITA CON NEPTUNO".
EN LAS PRÁCTICAS, "JUGANDO", TODO HA SALIDO BIEN; PERO YA VEREMOS EN LA REALIDAD.
NUESTRO JEFE SABE LO QUE SE LLEVA ENTRE MANOS.

HAY EN TI ALGO QUE NO ENTIENDO, DAVE.
¿QUÉ?
¿POR QUÉ TE HAS INCORPORADO VOLUNTARIO A ESTA OPERACIÓN SABIENDO QUE EL TENIENTE DAVID WILDE ERA SU JEFE?
TAL VEZ TE SORPRENDA, PERO ME GUSTA QUE, PRECISAMENTE, ÉL SEA MI JEFE.
¡VAYA! ¡ES DAVE!
EL PADRE DE JANE SINTIÓ UNA GRAN ALEGRÍA AL ESCUCHAR LAS PALABRAS DE DAVE. ESO LE ANIMÓ A DAR UN PASO DECISIVO. EL TENIENTE LLAMÓ A DAVE.
DESDE QUE INGRESÓ EN ESTA OPERACIÓN SÓLO HEMOS HABLADO DE ASUNTOS DEL SERVICIO.
ASÍ ES, TENIENTE.

BUENO, AHORA YA SÓLO QUEDA TIEMPO PARA ESPERAR . . . Y TAL VEZ PARA MORIR. ES EL MOMENTO DE SER SINCEROS. DESCONOZCO LOS SENTIMIENTOS DE USTED PARA CON MI HIJA, PERO SÉ QUE ELLA LE AMA. SI YO MURIESE EN ESTA OPERACIÓN, JANE SE QUEDARÍA COMPLETAMENTE SOLA. QUISIERA SABER... SI USTED ESTÁ DISPUESTO A ACOMPAÑARLA EN ESA SOLEDAD.
YO QUIERO A SU HIJA CON TODA MI ALMA, TENIENTE.
ESTO ME CONFORTA, HIJO. ESPEREMOS AHORA QUE DIOS NOS AYUDE.
ENTRETANTO, EN LA SUPERFICIE, EL CONVOY ALEMÁN FUE DIVISADO. HABÍA LLEGADO EL MOMENTO TAN ESPERADO Y TEMIDO.

AL FIN IBA A REVELARSE EL SECRETO DE LA OPERACIÓN "CITA CON NEPTUNO".

USTED VENDRÁ CONMIGO, DAVE.
SÍ, SEÑOR.

LOS HOMBRES RANAS SE SUMERGIERON, LLEVANDO CADA UNO DE ELLOS LAS CARGAS QUE DEBÍAN COLOCAR EN LOS COSTADOS DE LOS BUQUES ENEMIGOS.
ESCOGE NUESTRA PRESA, DAVE.
ESE, EL MAYOR, SERÁ LA VÍCTIMA.
ESTO ES MÁS FÁCIL DE LO QUE CREÍA.
¡DIOS MÍO! ¿QUÉ ME OCURRE? ¡Y DAVE NO PUEDE OÍRME! SI ME DEJO LLEVAR POR LA CORRIENTE... ¡LA HÉLICE ME DESTROZARÁ!
¿QUÉ LE PASARÁ AL TENIENTE? PARECE QUE HA PERDIDO EL CONOCIMIENTO. ¡DIOS MÍO, LA HÉLICE!

LA CORRIENTE ARRASTRABA AL TENIENTE A UNA MUERTE CIERTA.
¡UF! POR POCO NO LO CUENTA.
SERÍA FATAL QUE NOS DESCUBRIERAN.
¡YO DIRÍA QUE HAY ALGO EN EL AGUA!
¿QUÉ ES?
NO SE VE BIEN. INVESTIGAREMOS CON UN PROYECTOR.

EL FOCO DE LUZ RECORRIÓ LA SUPERFICIE DEL MAR.
¡DIOS MÍO! ¿NOS HABRÁN VISTO?
NO SE VE NADA. TAL VEZ ERA UN MONTÓN DE ALGAS.
¡DE BUENA NOS HEMOS LIBRADO!
MIENTRAS EL CONVOY SE ALEJABA CON SU INSOSPECHADO CARGAMENTO, EL TENIENTE DAVID WILDE VOLVIÓ EN SÍ. DAVE HINCHÓ SU PEQUEÑO BOTE Y EL DE SU SUPERIOR.

SI NO ES POR TI, MUCHACHO, A ESTAS HORAS ESTARÍA SIRVIENDO DE COMIDA A LOS PECES.
OLVIDEMOS ESTO. LA EMPRESA FUE UN ÉXITO.
HASTA DENTRO DE UNA HORA, CUANDO ESTALLEN LAS CARGAS, NO PODREMOS AFIRMARLO.
LAS PRUEBAS FUERON SATISFACTORIAS. NO CREO QUE FALLEN AHORA.
YA VIENEN A BUSCARNOS. LA OPERACIÓN "CITA CON NEPTUNO" HA SALIDO DE MARAVILLA.
POCO DESPUÉS, YA EN EL SUBMARINO...
ESPERO QUE PODRÁ VER LOS FUEGOS ARTIFICIALES, COMANDANTE.
DESDE LUEGO; SEGUIMOS LA RUTA DEL CONVOY.
POCO DESPUÉS...
LAS CARGAS ESTALLARON Y NUEVE BUQUES FUERON HUNDIDOS Y TRES SUFRIERON GRAVES AVERÍAS.

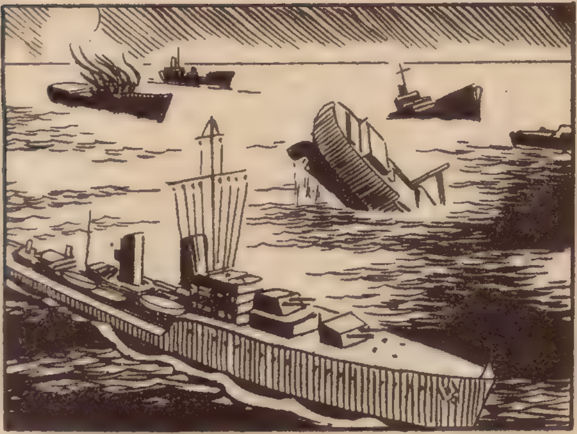

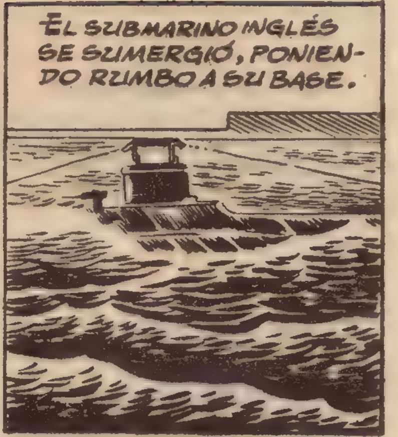

LOS ALEMANES BUSCARON EN VANO A LOS SUBMARINOS AUTORES DEL DESASTRE. EL SECRETO DE LA OPERACIÓN "CITA CON NEPTUNO" NO FUE REVELADO HASTA EL FINAL DE LA GUERRA.

DE PRONTO, AMBOS TUVIERON MIEDO DE QUE JANE HUBIESE ALTERADO SUS SENTIMIENTOS. YA EN LONDRES...
YO ENTRARÉ PRIMERO, DAVE, Y PULSARÉ SU ESTADO DE ÁNIMO.
BIEN, SEÑOR; YO ESTARÉ A LA ESPECTATIVA.
DESPUÉS DE LAS EFUSIONES CARIÑOSAS DEL REGRESO...
¿SABES, JANE? VI A DAVE...
¡NO ME NOMBRES A ESE MONSTRUO!
DAVE ESCUCHÓ AQUELLAS PALABRAS Y NO SE PUDO CONTENER.
POR FAVOR, JANE, NO DIGA ESO. ¡YO LA QUIERO!
¡DAVE!
¡OH! ¿POR QUÉ ME HAS HECHO SUFRIR TANTO?
PERDÓNAME, JANE.
BIEN, ME PARECE QUE EMPIEZA OTRA OPERACIÓN. A ESTA PODRÍAMOS LLAMARLA... "CITA CON CUPIDO".
FIN

FRENTE al PELIGRO

NECESITO SABER LA VERDAD, DOCTOR.
LO COMPRENDO.
SU CASO ES GRAVE. NO TIENE CURACIÓN, GISELHER. NO VIVIRÁ MÁS DE TRES MESES. LO SIENTO.
GRACIAS, DOCTOR. LE RUEGO QUE NO DIGA NADA DE ESTO A NADIE.
DESCUIDE.
GISELHER ABANDONÓ EL DESPACHO DEL DOCTOR.
¡TRES MESES! ¡QUÉ PLAZO MÁS CORTO, DIOS MÍO!
NO PODRÉ CONOCER A MI HIJO.
¿QUÉ SERÁ DE ÉL Y DE MI ESPOSA? ¡TODAS MIS AMBICIONES DERRUMBADAS! EN TRES MESES HE DE CONSEGUIR ASEGURAR EL PORVENIR DE LOS MÍOS A TODA COSTA.

AL LLEGAR A SU CASA...
¡GISELHER! ¿QUÉ TE HA DICHO EL DOCTOR?
QUE NO TENGO NADA.
POR EL MOMENTO, NO VAS A QUEDARTE VIUDA.
¡QUÉ TONTERÍAS DICES, AMOR MÍO!
NO TENEMOS QUE PREOCUPARNOS. PEDIRÉ UN PERMISO CUANDO NAZCA NUESTRO HIJO Y TE HARÉ UN BUEN REGALO.
¡QUÉ BUENO ERES, GISELHER!
NACIÓ EL HIJO DE AQUEL JOVEN MATRIMONIO Y, AL TERMINAR EL PERMISO, GISELHER REGRESÓ A SU UNIDAD. TRAS EL HUNDIMIENTO DE POLONIA,...
...FRANCIA Y ALEMANIA SE MIRABAN DESDE SUS RESPECTIVAS LÍNEAS DEFENSIVAS.

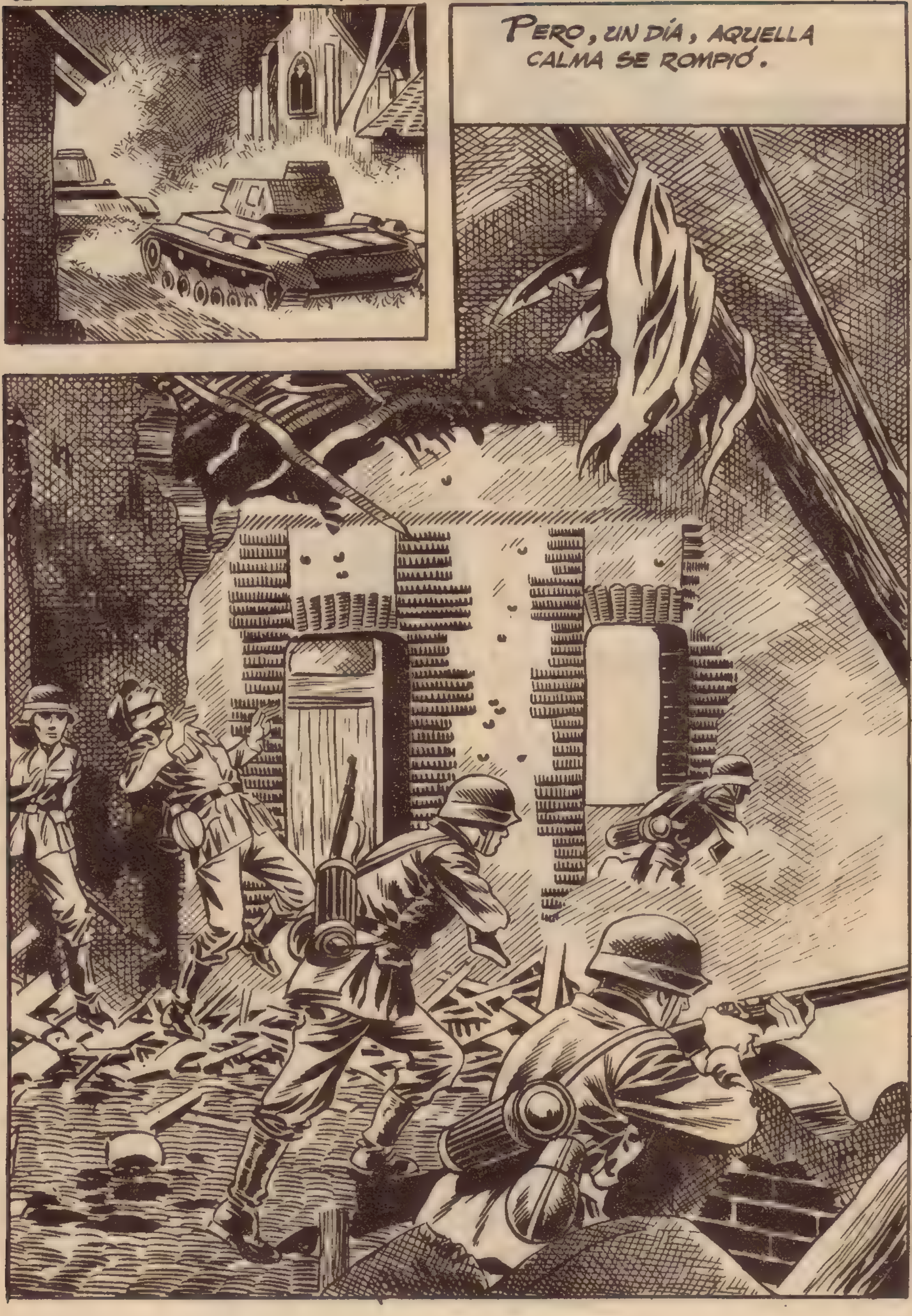
PERO, UN DÍA, AQUELLA CALMA SE ROMPIÓ.

LOS TANQUES Y LA ARTILLERÍA ALEMANA PENETRARON EN LOS SISTEMAS DEFENSIVOS FRANCESES.
LA FAMOSA LÍNEA MAGINOT...
...FUE ROTA CON UNA FACILIDAD QUE ASOMBRÓ AL MUNDO.

LOS FORTINES FUERON ANIQUILADOS UNO A UNO.
EL AVANCE ALEMÁN DESTRUÍA A SU PASO AQUELLOS MONSTRUOS DE ACERO Y CEMENTO.
ASÍ SE ABRIÓ CAMINO EL TERCER REICH EN FRANCIA.
GISELHER, AL FRENTE DE SUS HOMBRES, HABÍA TOMADO PARTE EN LA INVASIÓN. PERO EN SU MENTE SÓLO HABÍA UNA IDEA: ...
...¡SAQUEAR ENTRE LAS RUINAS Y EN LAS CASAS ABANDONADAS!

TODO EL QUE SEA ENCONTRADO SAQUE-ANDO ENTRE LAS RUINAS SERÁ FUSILADO EN EL ACTO.
YA LO SABEMOS.
ESTO A MÍ NO ME ASUS-TA. SI ME DESCUBRIERAN NO HARÍAN MÁS QUE ADE-LANTAR DOS MESES EL FIN DE MI EXISTENCIA.
AQUELLA NOCHE...
...GISELHER LLEGÓ ANTE UNA RICA MAN-SIÓN QUE, AL PARECER, ES-TABA ABANDO-NADA. SIN TI-TUBEAR ENTRÓ EN ELLA.
¡NO HAY NADIE!

DEBEN DE HABERSE LLEVADO TODOS LOS OBJETOS DE VALOR. ¿EH? ¡UN COFRE!
¡AQUÍ HAY UNA VERDADERA FORTUNA!
GISELHER, CON EL CONTENIDO DEL COFRE EN SUS BOLSILLOS, ABANDONÓ LA CASA.
PERO EL JOVEN ALEMÁN IGNORABA QUE UN HOMBRE, DESDE UNA HABITACIÓN CONTIGUA, HABÍA OBSERVADO TODOS SUS MOVIMIENTOS.
NO HE PODIDO HACER NADA PARA EVITAR QUE ROBARA LAS JOYAS. ¡AHORA NO ME SIRVE DE NADA LO QUE HE HECHO!
¡DE NADA!

LOS DÍAS FUERON PASANDO RÁPIDOS. EL MARISCAL PÉTAIN SE HIZO CARGO DEL GOBIERNO FRANCÉS Y...
...SOLICITÓ EL ARMISTICIO. LA GUERRA, EN FRANCIA, TOCABA A SU FIN.
LOS ALEMANES ORGANIZARON EL EJÉRCITO DE OCUPACIÓN Y A GISELHER LE FUE CONFIADO UN CARGO EN LA "KOMMANDATUR" DE ORLEANS, LA CIUDAD DONDE HABÍA ROBADO LAS JOYAS. HASTA ENTONCES NO HABÍA PODIDO DESPRENDERSE DE ELLAS.
UN DÍA...
MEDIO MILLÓN DE MARCOS Y SON SUYAS.
¡ES UN BUEN LOTE, DESDE LUEGO!
DE ACUERDO. PERO NECESITARÉ UNOS DÍAS PARA REUNIR EL DINERO. ME INTERESA ESTAR BIEN CON USTED.
NO LO SENTIRÁ. PERO APREMIE.

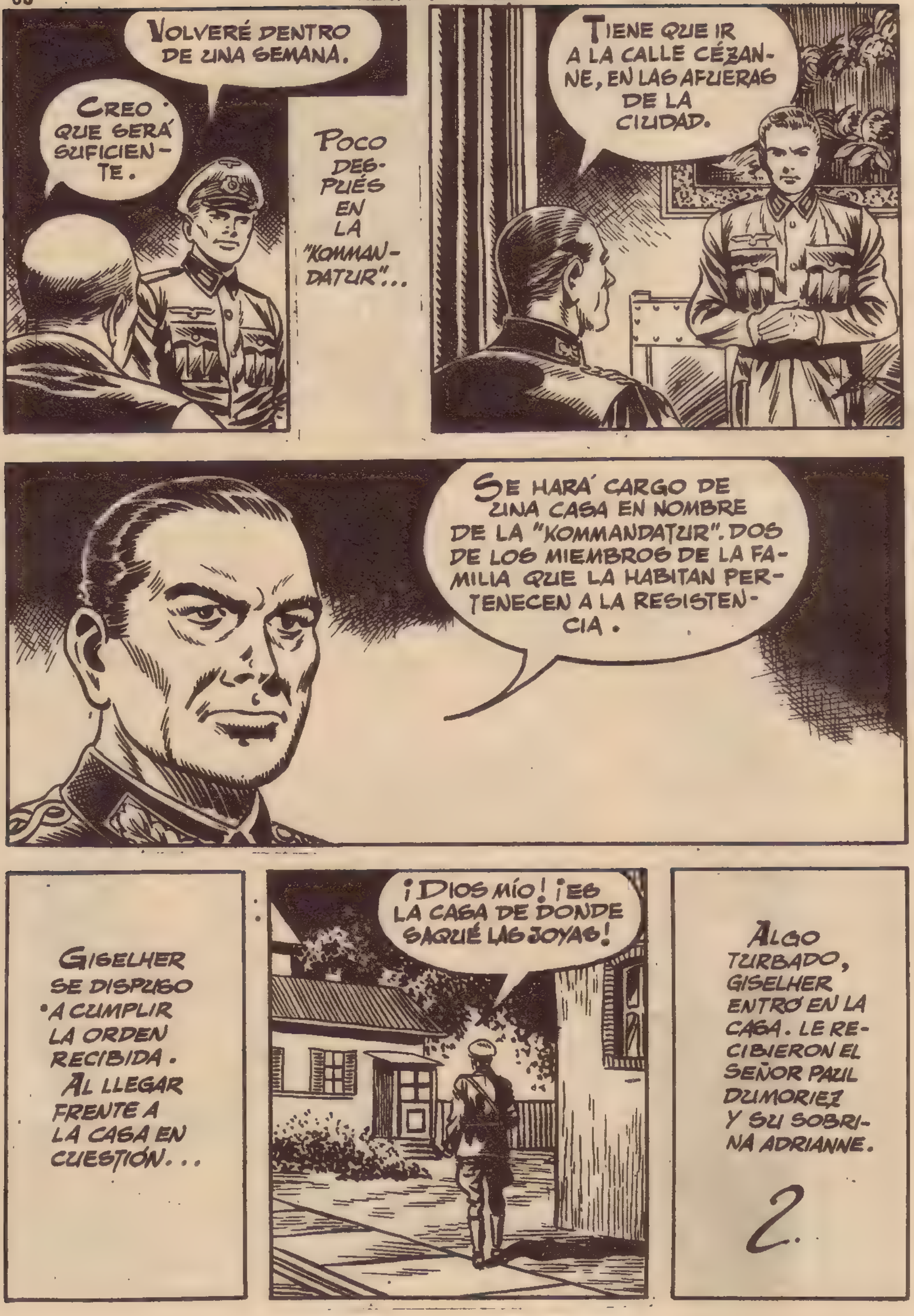
VOLVERÉ DENTRO DE UNA SEMANA.
CREO QUE SERÁ SUFICIENTE.
POCO DESPUÉS EN LA "KOMMANDATUR"...
TIENE QUE IR A LA CALLE CÉZANNE, EN LAS AFUERAS DE LA CIUDAD.
SE HARÁ CARGO DE UNA CASA EN NOMBRE DE LA "KOMMANDATUR". DOS DE LOS MIEMBROS DE LA FAMILIA QUE LA HABITAN PERTENECEN A LA RESISTENCIA.
GISELHER SE DISPUSO A CUMPLIR LA ORDEN RECIBIDA. AL LLEGAR FRENTE A LA CASA EN CUESTIÓN...
¡DIOS MÍO! ¡ES LA CASA DE DONDE SAQUÉ LAS JOYAS!
ALGO TURBADO, GISELHER ENTRÓ EN LA CASA. LE RECIBIERON EL SEÑOR PAUL DUMORIEZ Y SU SOBRINA ADRIANNE.
2.

SUPONGO QUE VIENE USTED A HACERSE CARGO DE LA CASA.
EN EFECTO. USTEDES PODRÁN OCUPAR LAS DEPENDENCIAS DEL ALA NORTE.
¡MENOS MAL! CREÍ QUE NOS DEJARÍAN EN LA CALLE. ¿PODRÉ LLEVAR CONMIGO MIS ÚTILES DE TRABAJO?
¿SUS ÚTILES? ¿CUALES?
SOY CARDIÓLOGO, Y, AUNQUE ME HAN PROHIBIDO EJERCER, QUISIERA DISPONER DE MI INSTRUMENTAL.
BIEN. HARÉ CUANTO PUEDA POR COMPLACERLE.
GRACIAS.
EL DOCTOR DUMORIEZ PUDO CONSERVAR SU INSTRUMENTAL. EL TRATO CON AQUELLA BUENA GENTE DESPERTÓ LA CONCIENCIA DEL JOVEN SUBOFICIAL.
MI VIDA SE ACABA. SALVARÉ A MI FAMILIA DE LA RUINA, PERO PERDERÉ MI CONCIENCIA. ¡DIOS MÍO! ¿QUÉ PUEDO HACER?

ESTA POBRE GENTE ES BUENA Y HONRADA Y YO LES ROBÉ LO ÚNICO QUE TENÍAN DE VALOR. ¿CÓMO PODRÁN SUBSISTIR SI EL DOCTOR DUMORIEZ NO PUEDE EJERCER? TODAVÍA ESTOY A TIEMPO DE DEVOLVERLES LAS JOYAS, PERO... ¡NO PUEDO HACERLO!
EL ALEMÁN ESTUVO LUCHANDO CON SU CONCIENCIA, PERO... AL DÍA SIGUIENTE ANTES DE IR A COBRAR EL PRECIO DE LAS JOYAS...
TENGO ENTENDIDO QUE ES USTED UN EMINENTE CARDIÓLOGO. ¿CONOCE USTED AL DOCTOR WUNCHER DE BRESLAU?
SÍ.
ES UN BUEN ESPECIALISTA PERO NO ESTOY DE ACUERDO CON ALGUNA DE SUS TEORÍAS.
¿ACEPTARÍA COMO BUENO UN DIAGNÓSTICO SUYO?
TODO DIAGNÓSTICO PUEDE SER ERRÓNEO. LOS MÉDICOS NO SOMOS INFALIBLES.
BIEN, PUES, SEGÚN EL DOCTOR WUNCHER, YO VOY A MORIR DENTRO DE UNA SEMANA.
PARA CONFIRMARLO, TENDRÍA QUE HACERLE UN RECONOCIMIENTO.
¡HÁGALO!

EL DOCTOR DUMORIEZ RECONOCIÓ A GISELHER. EL ALEMÁN EXPERIMENTABA UNA GRAN ANSIEDAD.
EL DOCTOR WUNCHER ESTABA EQUIVOCADO.
¿QUÉ?
SÍ, AMIGO. USTED NO MORIRÁ A CAUSA DE SU CORAZÓN. TENÍA EN ÉL UNA LESIÓN, PERO ÉSTA NO HA EVOLUCIONADO.
AHORA TODO TENÍA OTRO SENTIDO PARA GISELHER. SE SENTÍA ALEGRE, PERO CULPABLE AL MISMO TIEMPO.
YA PUEDE COMPRENDER LA IMPORTANCIA QUE TIENE PARA MÍ LO QUE ACABA DE DECIRME.
YO TAMBIÉN QUIERO HACER ALGO POR USTED. SÉ QUE LES ROBARON TODAS SUS JOYAS.
SÍ; ERA TODA NUESTRA FORTUNA.

ESA FUE LA CAUSA POR LA QUE MIS SOBRINOS JULIEN Y GILBERT SE INCORPORARAN AL "MAQUIS". EL LADRÓN ASESINÓ A MI HERMANA. VARIOS TESTIGOS AFIRMAN QUE SE TRATABA DE UN SOLDADO ALEMÁN.
GISELHER QUEDÓ PERPLEJO. ÉL HABÍA ROBADO, PERO NO HABÍA MATADO A NADIE. EN AQUELLAS CIRCUNSTANCIAS NO PODÍA DEVOLVER LAS JOYAS. SI LO HACIA, SERÍA ACUSADO DEL ASESINATO DE LA HERMANA DE DUMORIEZ.
1941
1942
1944
1945
PASARON LOS AÑOS. GISELHER FUE ASCENDIDO A TENIENTE Y, CON SU SUELDO, PUDO HACER FRENTE A TODOS LAS NECESIDADES DE LOS SUYOS SIN RECURRIR A LAS JOYAS. PERO LOS ACONTECIMIENTOS, IMPLACABLES, TEJÍAN UNA PELIGROSA RED EN TORNO AL JOVEN OFICIAL.
DE UNA PARTE EL RÁPIDO AVANCE DE LOS ALIADOS...

. . .QUE NO TARDARÍA EN ACERCARSE A ORLEANS, DE DONDE YA ERA IMPOSIBLE HUIR A OTRA PARTE. LOS F.F.I. HABÍAN HECHO SU APARICIÓN EN LA CIUDAD. . .

ENTONCES APARECIÓ EN ESCENA UNO DE LOS TESTIGOS QUE HABÍA VISTO SALIR DE LA CASA, EN LA YA LEJANA NOCHE DE LA OCUPACIÓN, AL ALEMÁN LADRÓN Y ASESINO.

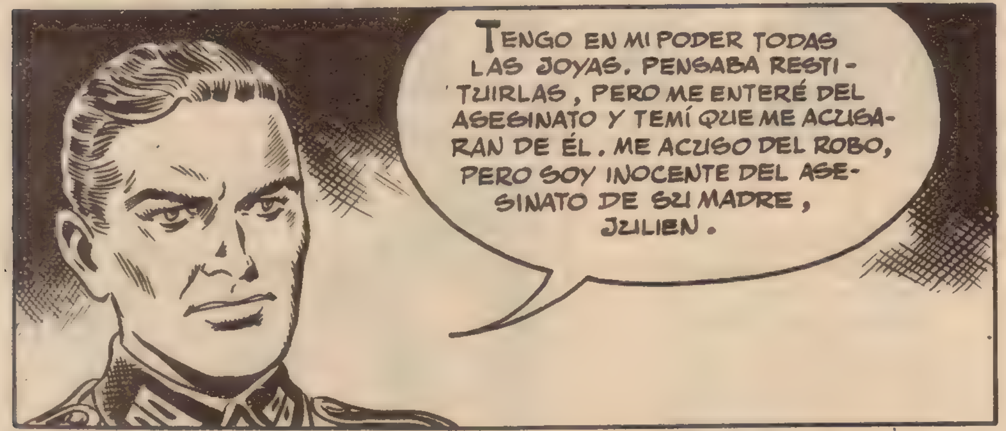

PASARON ALGUNAS SEMANAS. ORLEANS FUE LIBERADO Y EMPEZARON A FUNCIONAR LOS TRIBUNALES QUE JUZGABAN A LOS COLABORACIONISTAS Y A LOS LLAMADOS CRIMINALES DE GUERRA.

SÓLO PODRÍA SALVARSE SI APARECIESE OTRO CULPABLE.
ESTOY SEGURO DE QUE EXISTE.
ENTRETANTO...
¡EL RETRATO DE MAMÁ! LO COLOCARÉ EN SU SITIO.
LOS ALEMANES, MIENTRAS HABÍAN PERMANECIDO EN LA CASA, HABÍAN TRASLADADO MUCHOS OBJETOS. UNO DE ELLOS ERA EL CUADRO DE LA MUJER ASESINADA, RETRATO QUE SU HIJA COLOCÓ DE NUEVO EN SU LUGAR.
ESTE ES TU SITIO, MAMÁ. ¡SIEMPRE ESTARÁS ENTRE NOSOTROS!
AQUELLA NOCHE, . . .
. . . UN HOMBRE SE DIRIGÍA A LA CASA DE LOS DUMORIEZ. LA NOCHE ERA OBSCURA Y AMENAZABA TORMENTA, IGUAL QUE AQUELLA EN QUE ASESINARON A LA HERMANA DEL DOCTOR.

DE PRONTO UN RAYO ILUMINÓ EL ESPACIO.
¡OH!
¡QUÉ ESTÚPIDO! ESTOY ALGO SUGESTIONADO. PERO... ¡BAH!
OS DEJO. NO QUIERO ESTAR AQUÍ CUANDO LLEGUE VUESTRO AMIGO RENÉ.
¿POR QUÉ?
NO SÉ; SIENTO POR ÉL UNA REPULSIÓN INSTINTIVA.
¡BAH!
¡HOLA, CHICOS! YA ESTÁ TODO DECIDIDO. GISELHER SERÁ FUSILADO AL AMANECER.
DE ACUERDO.

COMO SI ESTUVIERAS EN TU CASA, RENÉ. ENTRA EN EL COMEDOR MIENTRAS GILBERT Y YO VAMOS A BUSCAR UNAS COPAS.
RENÉ ENTRÓ EN EL COMEDOR Y, EN AQUEL INSTANTE, UN RAYO SEGUIDO DE UN TRUENO ASUSTARON DE NUEVO A RENÉ. LAS LUCES SE APAGARON.
¡OH! ¡ELLA! ¡NO PUEDE SER! ¡ESTÁ MUERTA!
LA ESTANCIA ESTABA A OSCURAS. SÓLO UNA PARTE DEL CUADRO QUEDABA ILUMINADO POR UNA LEVE LUZ QUE PROVENÍA DEL EXTERIOR. EL TERROR SE APODERÓ DE AQUEL HOMBRE.
¡YO NO QUERÍA MATARTE! ¡NO QUERÍA! ¡PERDÓNAME! ¡NO ME LLEVES CONTIGO! ¡PERDÓNAME!

¿HAS OÍDO, JULIEN? ¡DIOS MÍO! ¿ES POSIBLE?
¡RENÉ ES EL ASESINO DE MAMÁ!
¡CANALLA! ¡FUISTE TÚ!
¡SÍ! ¡SÍ! ¡FUI YO! ¡PERO DECIDLE QUE SE VAYA!
¡CORRE A LA PREFECTURA Y PIDE QUE SE SUSPENDA LA EJECUCIÓN DE GISELHER!
GILBERT DENUNCIÓ AL VERDADERO ASESINO DE SU MADRE Y LOGRÓ SUSPENDER LA EJECUCIÓN DE GISELHER QUE, EN ADELANTE, CONTARÍA CON EL APOYO DE LOS DUMORIEZ.
YA NO DEBE PREOCUPARSE POR NADA. EMPLEAREMOS TODA NUESTRA INFLUENCIA EN SU FAVOR.
GRACIAS.

TODAVÍA PAGARON UNOS MESES DE ANGUSTIA. GISELHER TEMÍA POR LA SEGURIDAD DE LOS SUYOS. Y UN DÍA . . .
"ESTAMOS BIEN. DESEAMOS ABRAZARTE PRONTO. TU ESPOSA LINA". ¡BENDITO SEA DIOS!
GRACIAS A LOS DUMORIEZ, GISELHER FUE UNO DE LOS PRIMEROS PRISIONEROS QUE PUDO REGRESAR A SU PATRIA.
¡GISELHER!
¡LINA! ¡AMOR MÍO!
LA GUERRA HABÍA DESTRUIDO MUCHAS COSAS, PERO ALGUNAS, TAL VEZ LAS MEJORES, HABÍAN SOBREVIVIDO.
DESPUÉS DE LA TERRIBLE NOCHE DE LA GUERRA, SE ELEVABA UN LUMINOSO AMANECER DE PAZ Y DE ESPERANZA.
FIN

LA MUERTE DIJO NO

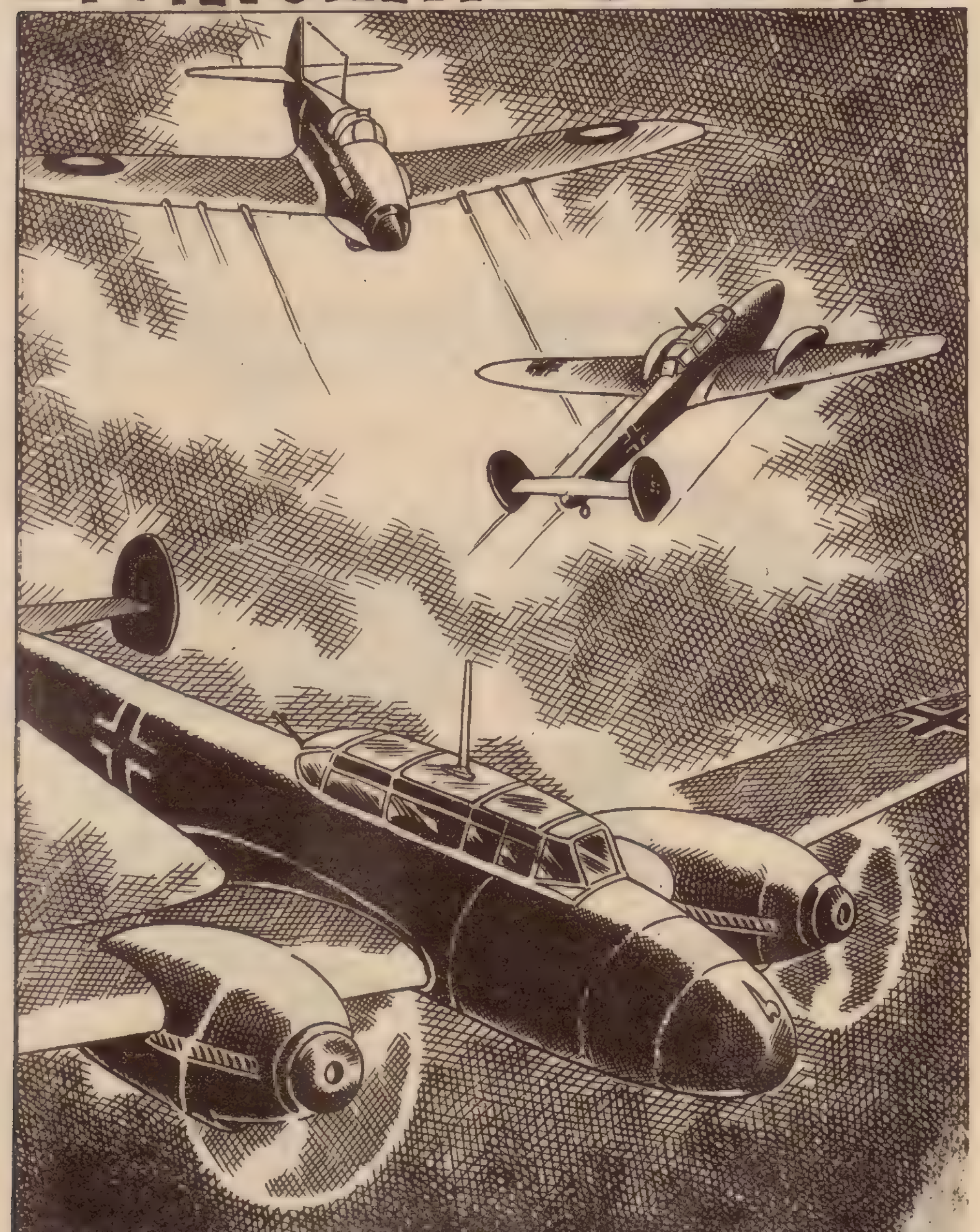

¿PUEDE UN PILOTO QUE HA SIDO DERRIBADO SEIS VECES CONSIDERARSE UN HOMBRE AFORTUNADO?

NEVILLE, UN PILOTO DE LA RAF, DE DESGRACIA, EN DESGRACIA, TUVO AL FIN OCASIÓN DE REALIZAR LA MÁS AFORTUNADA DE LAS MISIONES.

NEVILLE, POR CIERTO, ESTABA ACOSTUMBRADO A ESA CLASE DE INCIDENTES. NO ERA LA PRIMERA VEZ QUE LE DERRIBABAN.
AL DÍA SIGUIENTE...
¡HOLA, NEVILLE! ACÉRCATE.
SÍ, SEÑOR.
SUPONGO QUE ME HA LLAMADO PARA REPRENDERME.
¿POR QUÉ TE HAN DERRIBADO POR SEXTA VEZ?

SER DERRIBADO SEIS VECES Y ESTAR TODAVÍA VIVO ES UNA VERDADERA SUERTE.
SEÑOR, YO...
VAMOS A LO QUE INTERESA. TÚ HAS VIVIDO MUCHOS AÑOS EN EL NORTE DE FRANCIA, ¿NO? SE TRATA DE QUE TE DERRIBEN DE NUEVO.
QUEREMOS HACER LLEGAR UN MENSAJE URGENTE A UN TAL "MONSIEUR PETARD", JEFE DE UN GRUPO DE RESISTENCIA. OCURRA LO QUE OCURRA, EL MENSAJE DEBE LLEGAR NO MÁS TARDE DEL DÍA 27 DE ESTE MES.
Y ERA DÍA 12 CUANDO...
DESPUÉS DE CUATRO AÑOS VOLVERÉ A VER A GEORGETTE.
NEVILLE SE DISPUSO A CUMPLIR SU MISIÓN. TENÍA CATORCE DÍAS POR DELANTE.
¿SE ACORDARÁ DE MÍ TODAVÍA?

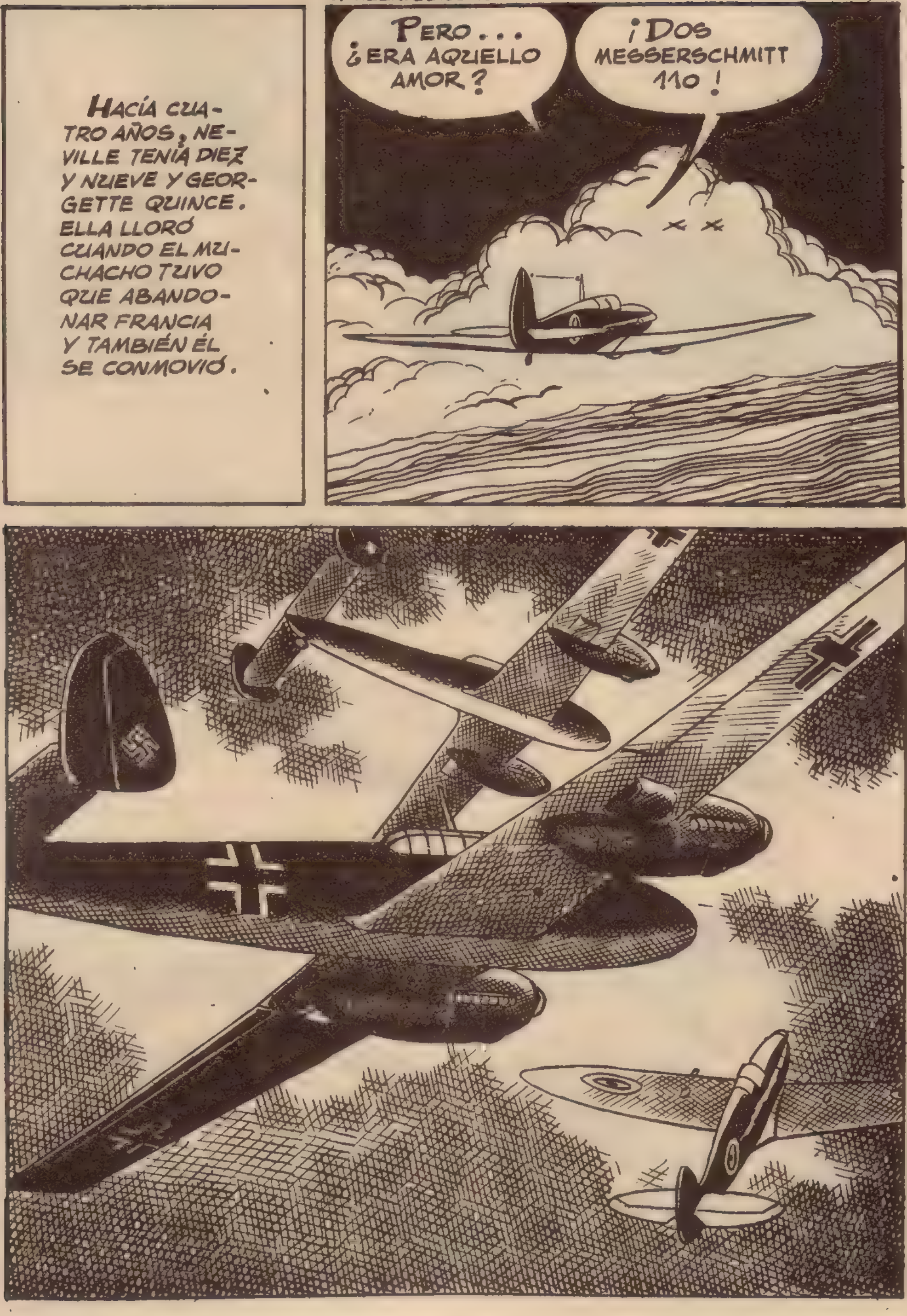
HACÍA CUATRO AÑOS, NEVILLE TENÍA DIEZ Y NUEVE Y GEORGETTE QUINCE. ELLA LLORÓ CUANDO EL MUCHACHO TUVO QUE ABANDONAR FRANCIA Y TAMBIÉN ÉL SE CONMOVIÓ.
PERO... ¿ERA AQUELLO AMOR?
¡DOS MESSERSCHMITT 110!

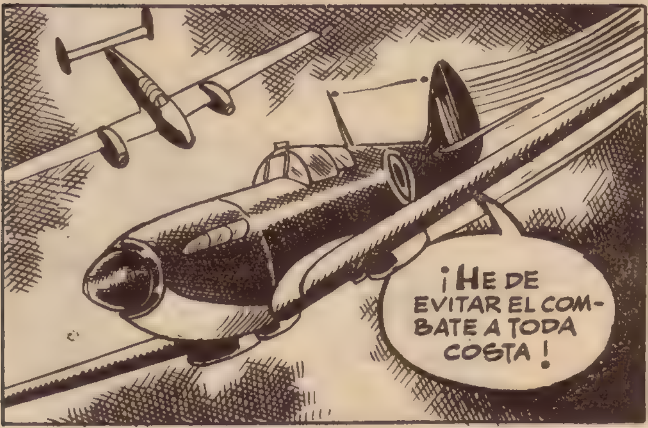

LO IMPORTANTE ERA ENTREGAR EL MENSAJE AL JEFE DEL GRUPO DE RESISTENCIA. AUNQUE EL ENEMIGO CREYERA QUE EL PILOTO DE AQUEL AVIÓN ERA UN COBARDE,...

...SU DEBER ERA SOSLAYAR EL COMBATE. TRAS LARGO FORCEJEO, AL FIN PUDO ZAFARSE DE SUS ENEMIGOS.

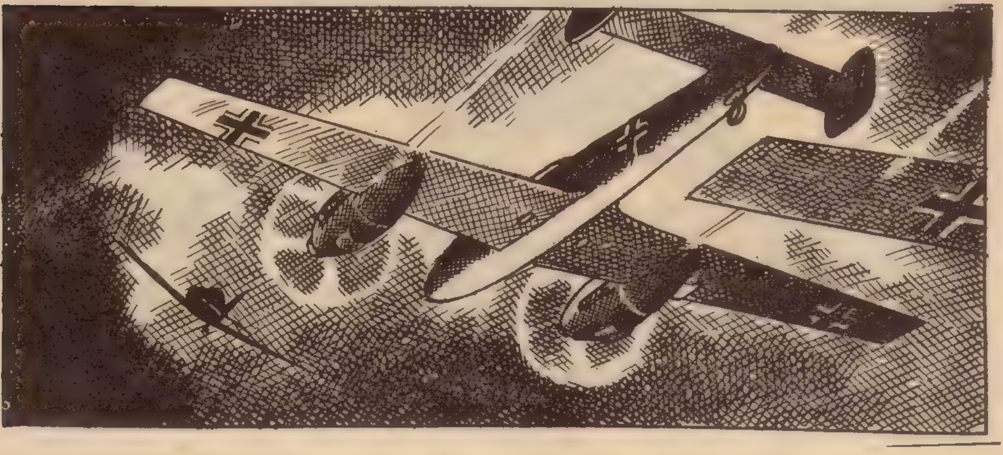

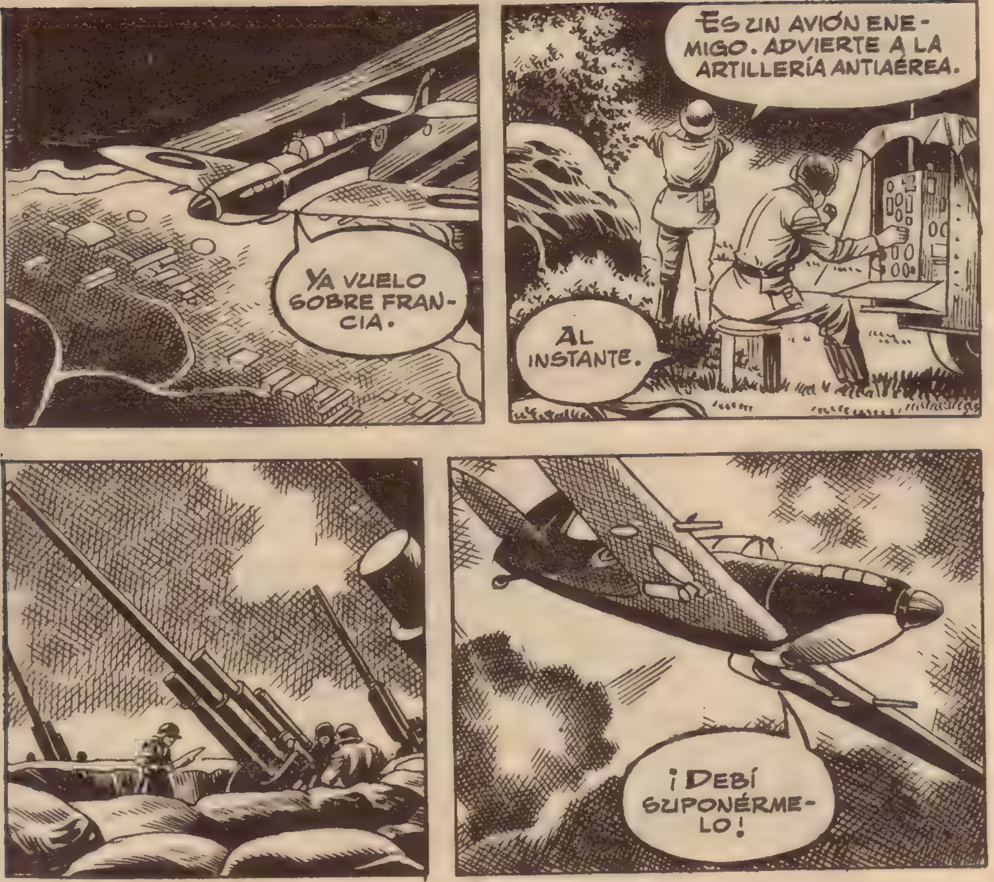

EN CUALQUIER INSTANTE EL FUEGO DE LA ARTILLERÍA ANTIAÉREA ENEMIGO PODÍA HACER SALTAR SU APARATO EN MIL PEDAZOS.

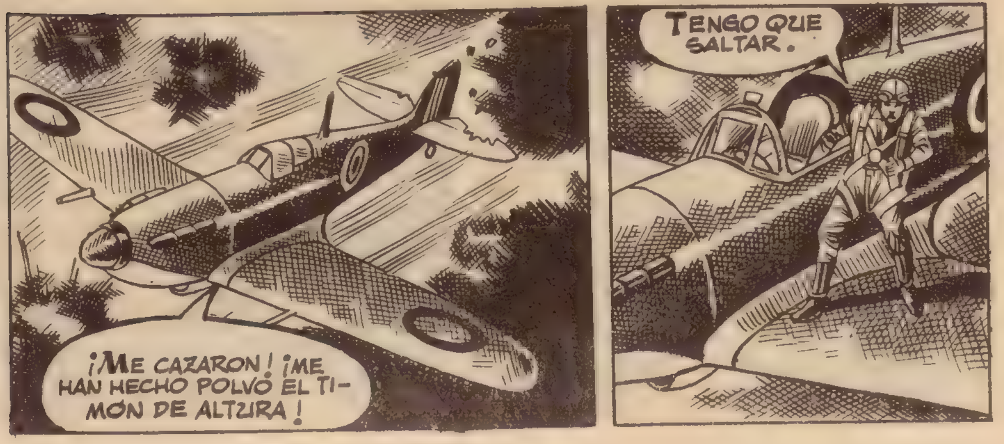

NEVILLE SABÍA QUE LOS ALEMANES SEGUIRÍAN EL CURSO DE SU DESCENSO; SI ÉSTE ERA LENTO, LE ESPERARÍAN EN EL LUGAR DE SU CAÍDA. POR ESO NO ABRIÓ EL PARACAÍDAS EN SEGUIDA.

¡UF! POR LO MENOS HE GANADO UNOS MINUTOS.
EL ARDID DE NEVILLE SURTIÓ EFECTO. CUANDO LOS ALEMANES SE MOVILIZARON PARA CAPTURARLE, ÉL ANDABA YA LEJOS DEL LUGAR EN QUE HABÍA CAÍDO.
¡EL AVIADOR INGLÉS DE HA ESFUMADO!
¡ES PRECISO DETENERLE! ¡QUE SE MOVILICE TODO EL SECTOR!
SÍ, SEÑOR.
AHORA DEJARÉ DE SER UN AVIADOR INGLÉS PARA CONVERTIRME EN UN PAISANO FRANCÉS.
ESPERO NO ENCONTRARME CON ALEMANES.

NEVILLE TENÍA QUE RECORRER DOSCIENTOS KILÓMETROS HASTA LLEGAR A LA TOURELLE, LUGAR DONDE SE HALLABA EL HOMBRE QUE, EN CLAVE, RESPONDÍA LL NOMBRE DE "MONSIEUR PETARD".
PROCURARÉ REHUIR TODOS LOS CAMINOS Y CARRETERAS.
ENTRETANTO, PATRULLAS ALEMANAS HABÍAN INICIADO LA BÚSQUEDA DEL PILOTO.
¡POR ALLÍ VA UN HOMBRE!
NO ES, UN AVIADOR.
NO NOS PODEMOS FIAR.
¡EH! ¡DETÉNGASE!
¡ME HAN DESCUBIERTO!

¡EH! ENSÉÑEME LA DOCUMENTACIÓN.
¡AH, SÍ! AQUÍ LA TENGO.
¿LE SIRVE ESTA?
TAC
¡OH!
NEVILLE SE APODERÓ DEL FUSIL DEL SOLDADO.
¡TODOS AQUÍ! ¡ES ÉL!

PAC
¡OH!
ESTO NO PUEDE DU- RAR MUCHO.
A VER SI LO ALCAN- ZO ASÍ.
¡UNA GRANADA! ¡AL SUELO!

CORRIENDO COMO UN GAMO, NE-
VILLE PUDO LOGRAR CIERTA VENTAJA. PERO EL PELIGRO NO HABÍA DISMINUIDO.
¡UN PUEBLO!
PARECE QUE NO HAY NADIE.
PERO EN AQUEL MOMENTO...
¡YA ESTÁN AQUÍ OTRA VEZ!
TSING
PAC

¡OH!
A VER QUE TAL LES SIENTA ESTO.
DESDE LUEGO LES HA SENTADO MAL. ¡LIBRE AL FIN!
NEVILLE ABANDONÓ EL SOLITARIO PUEBLO.
¡CARAMBA! ESTO FACILITARÁ ALGO LAS COSAS.
1745-S

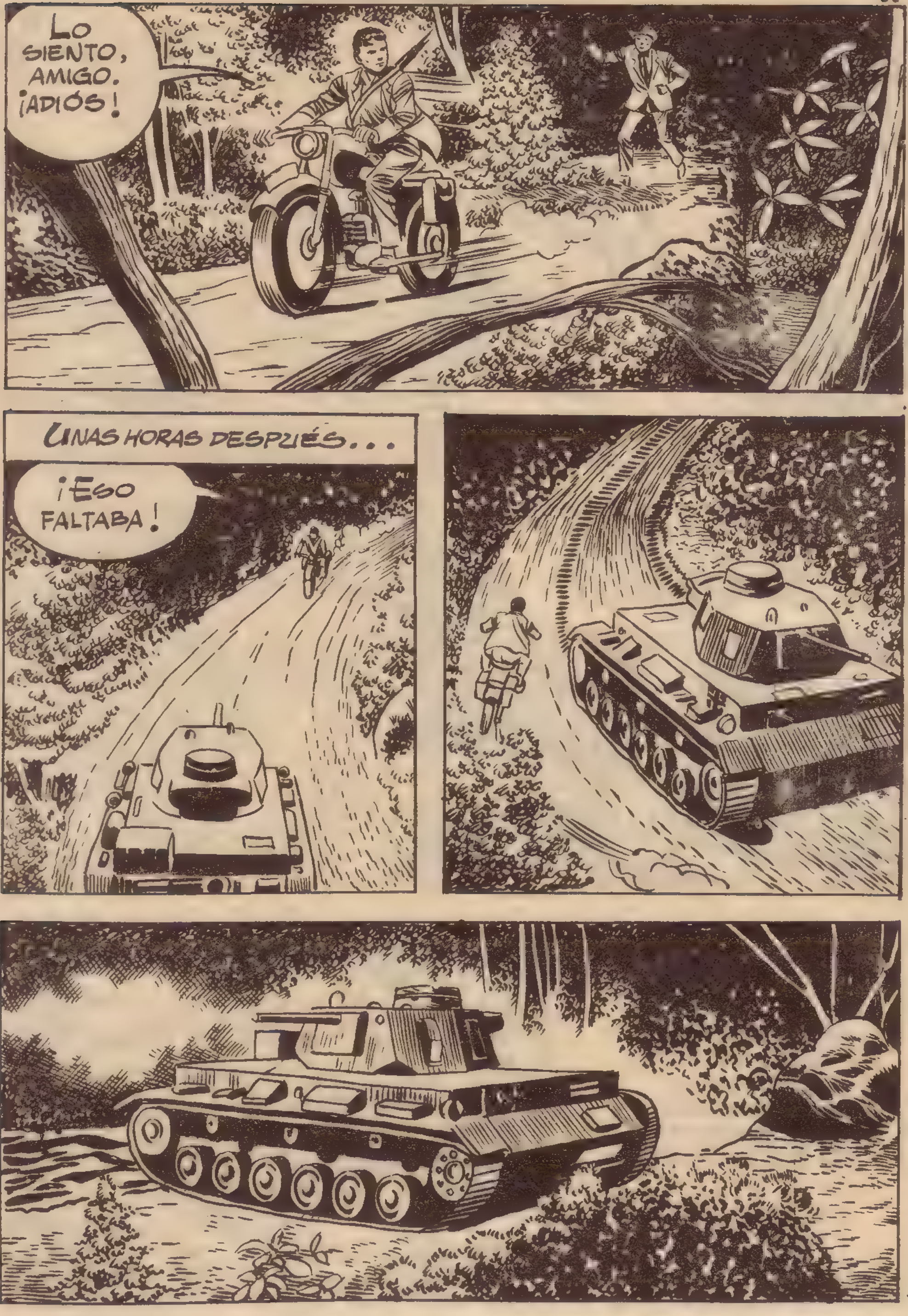
LO SIENTO, AMIGO. ¡ADIÓS!
UNAS HORAS DESPUÉS...
¡ESO FALTABA!

NO CREO QUE CAÑONEE A TODOS LOS MOTORISTAS. ESO QUIERE DECIR QUE SE HA AMPLIADO EL ÁREA DE MIS PERSEGUIDORES.
AHORA EL TANQUE SEÑALARÁ MI PRESENCIA Y ESTO SERÁ PRONTO UN HERVIDERO DE ALEMANES.
NEVILLE NO TENÍA IDEA DE LA CANTIDAD DE FUERZAS QUE LOS ALEMANES HABÍAN DESPLEGADO PARA SU CAPTURA.
¡APRISA! HAY QUE CAPTURAR AL INGLÉS.

TANTAS
PRECAUCIONES
OBEDECÍAN A QUE
EL MANDO ALE-
MÁN ASOCIABA
LA PRESENCIA
DE AQUÉL IN-
GLÉS CON EL TO-
DAVÍA HIPOTÉTI-
CO Y TEMIDO
DESEMBARCO
ALIADO EN EU-
ROPA.
EN
AQUELLOS
MOMENTOS,
SÓLO UNOS
CINCUENTA
KILÓMETROS
LE SEPARA-
BAN DEL LU-
GAR SEÑALA-
DO COMO ME-
TA DE SU MI-
SIÓN.

LOS ALEMANES ESTABAN ESTRE-CHANDO EL CERCO. PERO EN AQUELLOS LUGARES HABÍA ALGUIÉN MÁS.
¿EH?
NADA TEMA; SOY UN AMIGO.
¿CÓMO PUEDO SABER-LO?
ESTOY ARMADO. DE HABÉRMELO PRO-PUESTO, LE HABRÍA DEJADO SECO DE UN TIRO.
ES CIERTO. ¿QUÉ QUIERE DE MÍ?
DECIRLE QUE ESTÁ RODEADO DE ALEMANES Y QUE QUIE-RO AYUDARLE EN NOMBRE DE "MON-SIEUR PETARD".
¿EH?
EL DESCONOCI-DO CONDUJO A NEVILLE A UNA CUEVA OCULTA.

ESTE ES MI ESCONDRIJO.
ESTAMOS RODEADOS DE ALEMANES. ¿CÓMO PODRÉ BURLAR EL CERCO?
SÓLO HAY UNA MANERA DE SALIR DE AQUÍ.
11
NO ES UN PROCEDIMIENTO MUY ELEGANTE Y, ADEMÁS, REQUIERE CIERTA HABILIDAD DE ACTOR. PERO CREO QUE SALDRÁ USTED BIEN DEL TRANCE. EN PRIMER LUGAR CAMBIARÁ DE NOMBRE Y DE ROPAS. LUEGO, UN AVISO POR RADIO Y UN TRAGO DE ALCOHOL HARÁN EL RESTO.
EL HOMBRE DE LA RESISTENCIA EXPUSO SU PLAN Y...
ESTO SE SUBE UN POCO A LA CABEZA, PERO NO HACE DAÑO. SOBRE TODO NO OLVIDE QUE AHORA SE LLAMA MAURICE LACOUR.
NEVILLE SALIÓ DE LA CUEVA ALGO MAREADO, PERO DUEÑO DE TODA SU LUCIDEZ Y FACULTADES FÍSICAS.

HE APRENDIDO BIEN LA LECCIÓN Y ESPERO QUE TODO SALGA BIEN.
¡MIRAD! ESE DEBE DE SER EL INGLÉS.
¡ALTO!
¡HIP! ¡VAYA... SUSTO! ¡HIP!
¡AL FIN TE CAZAMOS, ESPÍA!
NO ENTIENDO NI JOTA. ¿QUÉ DIABLOS DICE USTED?
NEVILLE FUE CONDUCIDO A LA "KOMANDANTUR" MÁS PRÓXIMA.
¿QUÉ QUIEREN DE MÍ? ¡HIP! MI MUJER ME ESTARÁ ESPERANDO.
NEVILLE FUE CACHEADO Y SOMETIDO A UN LARGO INTERROGATORIO. DIO SU FALSO NOMBRE Y EL NOMBRE DE SU MUJER, SOSLAYANDO LAS DEMÁS PREGUNTAS.

¿QUÉ DÓNDE ESTÁ LA FUENTE DEL PUEBLO? ¿Y A MÍ QUÉ ME IMPORTA? PREGUNTEME DÓNDE ESTA LA TABERNA.
EL AQUEL MOMENTO...
AL FIN TE ENCUENTRO, HOLGAZÁN.
¡MI MUJER!
OTRA VEZ BEBIDO, ¿EH? ¡A CASA, BRIBÓN!
¿EH?
LA MUJER SALIÓ CON NEVILLE SIN QUE NADIE SE OPUSIERA.
¿QUÉ OPINA, GENERAL?
EL INGLÉS ESTÁ TODAVÍA EN LOS BOSQUES. QUE NO CESE LA VIGILANCIA.
LUEGO...
LA ESTRATAGEMA HA TENIDO UN ÉXITO ROTUNDO, PERO... ¿Y SI LOS ALEMANES VAN A SU CASA Y SE ENTERAN DE QUE NO SOY SU MARIDO?
NO HABRÁ LUGAR.
MAÑANA MISMO ME UNIRÉ AL MAQUIS DE "MONSIEUR PETARD".
¿UNA MUJER EN EL MAQUIS?
NO SERÁ LA PRIMERA.

LA JOVEN SE DESPIDIÓ DE NEVILLE Y ÉSTE REANUDÓ SU MARCHA. AHORA YA NADA PODÍA DETENERLE.
ACÉRQUESE CON LAS MANOS QUIETAS.
"EL CIELO SE POBLARÁ DE PATOS".
ES LA CONSIGNA. ACÉRQUESE.
VENGA POR AQUÍ. "MONSIEUR PETARD" LE RECIBIRÁ.
TODAVÍA ANDUVIERON UNA HORA.

¡GEORGETTE!
¡NEVILLE!
GRANDE FUE LA SORPRESA Y ALEGRÍA DE LOS DOS AL ENCONTRARSE FRENTE A FRENTE.
¿HAS VENIDO A HABLAR CON "MONSIEUR PETARD", NO?
EN EFECTO. ¿DÓNDE PUEDO ENCONTRARLE?
ESTÁS HABLANDO CON "ÉL". "MONSIEUR PETARD" SOY YO.
¿EH?
COMPRENDO TU SORPRESA, NEVILLE, PERO ES LA VERDAD. ¿QUÉ NOTICIAS TRAES DE INGLATERRA?
PUES...

DURANTE MEDIA HORA, NEVILLE TRANSMITIÓ EL MENSAJE DEL MANDO ALIADO.
PERO DESPUÉS, EL DIÁLOGO SE HIZO MÁS ÍNTIMO, RECORDANDO EL PASADO Y HACIENDO PROYECTOS PARA EL FUTURO.
EL IDILIO FUE INTERRUMPIDO POR UNA ESPERADA, AUNQUE INOPORTUNA CONTINGENCIA.
UNA LLAMADA DE LONDRES.
VEAMOS.
TIENES QUE REGRESAR A INGLATERRA, NEVILLE.
ME LO TEMÍA.

ESTA MISMA NOCHE VENDRÁ A RECOGERTE UN AVIÓN.
¿Y NOSOTROS, GEORGETTE?
¿NO ME HAS DICHO TÚ MISMO QUE EL DESEMBARCO ALIADO SE PRODUCIRÁ EN BREVE? NADA TEMAS. VOLVEREMOS A VERNOS Y, ESTA VEZ, NADIE NOS SEPARARÁ.
EN ELLO CONFÍO, GEORGETTE.
AQUELLA NOCHE...
HASTA PRONTO, NEVILLE.
CÚIDATE, GEORGETTE.

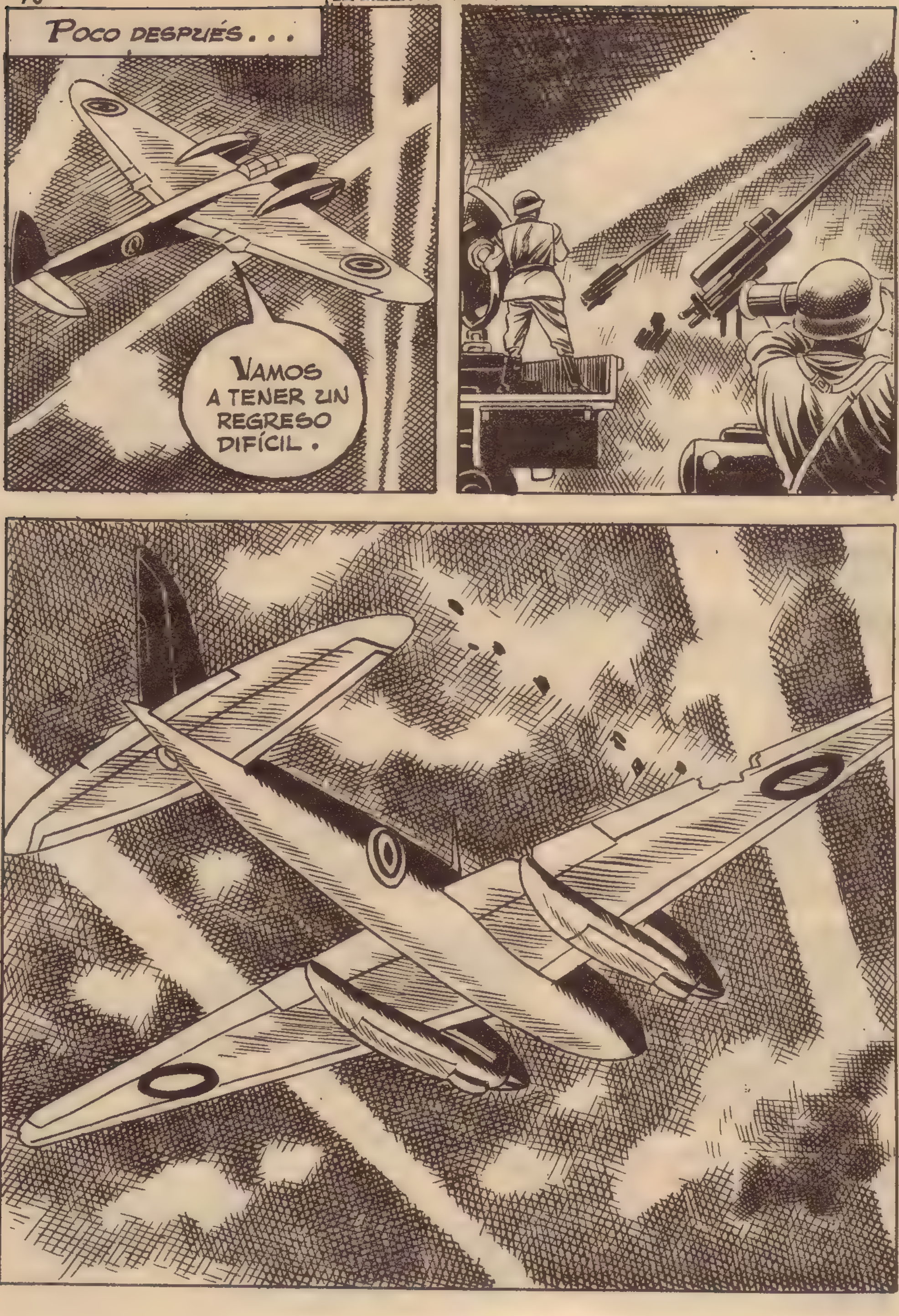
POCO DESPUÉS . . .
VAMOS A TENER UN REGRESO DIFÍCIL .

EL MOTOR DE-
DECHO REN-
QUEA.
ALGÚN CASCO DE METRALLA DEBE DE DIFICULTAR SU FUNCIONAMIENTO, NEVILLE.
ESPEREMOS QUE NO NOS SALGA AL PASO NINGÚN CAZA ENEMIGO; NO PODRÍAMOS DEFENDERNOS
Y COMO SI AQUELLAS PALABRAS HUBIERAN SIDO UN CONJURO MÁGICO . . .

PUES LO SIENTO, AMIGO... ¡MIRE!
¡UN MESSER-TSCHMITT!
DÉJEME LOS MANDOS, OFICIAL.
AHÍ LOS TIENE, NEVILLE.
MI ESPECIALIDAD SON LOS DESCENSOS, PERO ESTA VEZ DESCENDERÉ POR VOLUNTAD PROPIA.
USTED VERÁ LO QUE HACE, NEVILLE.

EL ALEMÁN NOS SIGUE. ESO ES BUENO.
DEMASIADO GOLOSO. LE OCURRIÓ LO QUE A LAS MOSCAS EN EL RICO PANAL DE MIEL.
YA, SIN MÁS INCIDENTES, EL "MOSQUITO" PUDO ATERRIZAR NORMALMENTE EN LA BASE. NEVILLE FUE RECIBIDO INMEDIATAMENTE POR SUS SUPERIORES.
YA ESTOY ENTERADO DE QUE TODO LE SALIÓ PERFECTAMENTE. ESTABA SEGURO DE ELLO.
ERA SÓLO UNA TEORÍA QUE HE VISTO CONFIRMADA.
¿QUÉ TEORÍA ES ESA?

DENTRO DE POCOS DÍAS SE REALIZARÁ EN FRANCIA EL MAYOR DESEMBARCO DE LA HISTORIA. LOS FRANCESES DEBEN AYUDARNOS VOLANDO PUENTES Y SABOTEANDO LOS RECURSOS MILITARES DE LOS ALEMANES. DAR TALES ÓRDENES POR RADIO HUBIERA SIDO PELIGROSO. NECESITÁBAMOS UN HOMBRE QUE LLEVARA PERSONALMENTE EL MENSAJE. PERO ESE HOMBRE, ADEMÁS DE SER INTELIGENTE Y VALEROSO, DEBÍA DE TENER OTRA CUALIDAD...
¿QUÉ CUALIDAD, SEÑOR?
LA DE SER UN HOMBRE AFORTUNADO. USTED HA SIDO DERRIBADO SEIS VECES Y HA SALIDO ILESO. ESO DEMUESTRA QUE LA SUERTE ESTÁ DE SU PARTE.
¿Y SI POR CASUALIDAD HUBIERA DESAPARECIDO EN LA EMPRESA?
NO HAY REGLA SIN EXCEPCIÓN. Y, EN ESTE CASO, USTED LA HUBIERA CONFIRMADO.
AL TERMINAR LA GUERRA, NEVILLE SE CASÓ CON GEORGETTE. TAL COMO HABÍA DICHO EL GENERAL, NEVILLE ERA UN HOMBRE DE SUERTE.
fin

BOIXCAR

OBRAS COMPLETAS

Una moderna y cuidada presentación para una colección famosa:

HAZAÑAS BÉLICAS

Una ocasión única para coleccionar toda la obra de este genial dibujante y guionista, iniciador de esta gran serie de relatos bélicos.

En cada volumen, se insertan varios títulos completos hasta un total de 80 páginas.

En el próximo número podrá leer usted los títulos siguientes:

LA MUERTE VERDE
JUGUETES TRAGICOS
47 OCTUBRE ROJO

EDICIONES TORAY, S. A.

12 PESETAS